



# Ordinanza relativa alle tariffe per la fornitura di energia elettrica

In vigore dal 1. gennaio 2019

## Base legale

La nuova Legge sull'approvvigionamento elettrico (LAel) del 23 marzo 2007 e relativa Ordinanza (OAEI) del 14 marzo 2008, nonché il Regolamento di AMB per la fornitura di energia elettrica in vigore, costituiscono la base legale delle presenti tariffe che vengono applicate esclusivamente nella zona di distribuzione dell'Azienda.

## Abbonamenti e tariffe

Ogni allacciamento alla rete di distribuzione dell'Azienda implica almeno un abbonamento. Gli abbonamenti sono suddivisi nelle seguenti categorie a ognuna delle quali corrisponde una tariffa:

| <b>Abbonamento</b>   | <b>Tariffa</b> |
|--|----------------|
| • remunerazione energia autoproduttori                     | Autoproduttori |
| • per impianti a forfait                                   | Forfait        |
| • provvisorio e cantieri                                   | Tempo 60/400   |
| • ricarica mobilità elettrica                              | E-Mobilità     |
| • per economie domestiche, fino a 25 kVA (40A)             | Casa           |
| • per potenze fino a 40 kVA (60A)                          | Attiva         |
| • per potenze oltre 40 kVA (da 60A) e consumi <100MWh/anno | Dinamica       |
| • per potenze oltre 50 kVA (da 80A) e consumi >100MWh/anno | Dinamica plus  |
| • per la fornitura in MT                                   | Mega           |

L'Azienda stabilisce quale tariffa deve venir applicata a ogni abbonato. Per l'attribuzione a una categoria di potenza fanno stato il valore delle valvole d'abbonato, rispettivamente la potenza abbonata.

L'abbonamento viene riscosso a partire dal giorno in cui ha inizio la fornitura fino al giorno in cui essa termina.

Per ogni mutazione d'abbonamento (nuova richiesta, trasloco o disdetta definitiva) vengono addebitati i seguenti importi a titolo di spese di intervento e amministrative:

- Fr. 30.- con preavviso scritto di almeno tre giorni lavorativi
- Fr.100.- per intervento richiesto con preavviso inferiore ai tre giorni lavorativi

Le tariffe sono concretamente definite negli allegati, che costituiscono parte integrante della presente Ordinanza.

## Definizioni

- **Prelievo potenza** (in kW): il valore più alto, registrato nel corso di un mese, della potenza media prelevata con intervallo d'integrazione ogni 15 min.
- **Lavoro alta/bassa** (in kWh): corrispettivo per il costo di utilizzo della rete in funzione del prelievo e del periodo.
- **Energia bianca** (in kWh): l'energia attiva prelevata in un periodo di conteggio senza nessuna garanzia di origine e provenienza.
- **tiacqua** (in kWh): l'energia attiva prelevata in un periodo di conteggio, prodotta e certificata Naturemade al 100%, proveniente quasi interamente da impianti idroelettrici ticinesi.
- **tinatura** (in kWh): l'energia attiva prelevata in un periodo di conteggio, prodotta e certificata Naturmade Star al 70% da impianti idroelettrici e al 30% da energie rinnovabili nuove (mix tra biogas, eolico e solare)
- **tisole** (in kWh): l'energia attiva prelevata in un periodo di conteggio, prodotta e certificata Naturemade Star al 100% da impianti solari ticinesi, con la possibilità di acquisto a pacchetti.
- **Energia reattiva fatturata** (in kVarh): l'energia reattiva che eccede il 48% di tutta l'energia attiva prelevata in un periodo di conteggio.
- **Tariffa alta**: 16 ore con inizio tra le 06.00 e le 7.00 e termine tra le 22.00 e le 23.00, dal lunedì al sabato compresi.
- **Tariffa bassa**: 8 ore con inizio tra le 22.00 e le 23.00 e termine tra le 06.00 e le 07.00 tutti i giorni, la domenica con inizio tra le 06.00 e le 7.00 e termine tra le 22.00 e le 23.00.

L'orario di commutazione verrà fissato, e se necessario variato, secondo le esigenze tecniche dell'azienda.

## Modalità di incasso

Gli acconti, le bollette e le fatture per la fornitura di energia devono essere pagati entro 30 giorni dall'emissione, senza deduzione alcuna.

Quale incentivo al pagamento delle fatture vengono concessi ai clienti con servizio universale i seguenti sconti:

- Tariffe Dinamica e Mega: sconto 2% per il pagamento entro 15 giorni dall'emissione (clienti con servizio universale)

Lo sconto è automaticamente accreditato sulle bollette successive.

Errori o sviste in fatture e pagamenti possono essere corretti entro un termine di 5 anni (contatori difettosi, letture errate, costanti non aggiornate,...).

L'Azienda si riserva di installare contatori a prepagamento o a ricupero come pure di interrompere la fornitura di energia in qualsiasi momento agli abbonati morosi.

## Spese d'incasso, per ogni abbonamento (IVA esclusa)

|                                 | CHF   |
|---------------------------------|-------|
| Richiamo di pagamento           | 0.-   |
| Diffida di pagamento            | 20.-  |
| Procedura esecutiva             | 50.-  |
| Sollecito pagamento a domicilio | 200.- |

Inoltre le spese di giudizio e quelle addebitate dall'Ufficio esecuzione e fallimenti.

## Installazione di un contatore a prepagamento o a ricupero compreso lo smontaggio debito saldato (IVA esclusa)

|                | CHF    |
|----------------|--------|
| Tariffa Casa   | 100.-* |
| Tariffa Attiva | 300.-* |

\* Eventuali laboriose modifiche dell'impianto privato saranno fatturate secondo la tariffa a regia.

## Altre procedure (IVA esclusa)

|   | CHF   |
|---|-------|
| Per ogni prelievo delle monete dagli apparecchi a prepagamento o a ricupero                                   | 10.-  |
| Per intervento per interruzione della fornitura di energia in caso di mancato pagamento o per riallacciamento | 100.- |
| Per modifiche contrattuali senza rispetto dei termini previsti dal Regolamento                                | 100.- |
| Per ogni lettura supplementare del contatore richiesta dal cliente  | 30.-  |
| Per ogni lettura supplementare del contatore su appuntamento  | 50.-  |

## Pratiche amministrative

Per clienti con consumi > 100'000 kWh o produttori indipendenti (IVA esclusa)

|  | CHF          |
|--|--------------|
| Forfait per richiesta dati di consumo annuali (calcolo dei consumi energetici e dei costi, fornitura delle curve di carico in formato elettronico) | 500.-        |
| Supplemento per richieste superiori a un anno  | 300.-        |
| Richieste particolari, fatturate le spese secondo il tempo effettivo di lavoro   | 150.-/ora    |
| Richiesta ristampa fattura cartacea o in formato elettronico   | 10.-/fattura |

## Gestione punti di misura

|  | CHF         |
|--|-------------|
| Punto di misura virtuale – Attivazione                               | 250.-/punto |
| Punto di misura virtuale – Costi ricorrenti                          | 15.-/mese   |
| Trasmissione curva di carico per prestatore di servizi – Attivazione | 400.-/punto |

## Fornitura di emergenza

Eventuali forniture relative all'energia prelevata da consumatori finali senza servizio universale e sguarniti di valido Contratto di fornitura ("Notversorgung") saranno fatturate con il corrispettivo piano tariffale della presente ordinanza aggiunta una penale del 20% sul costo dell'energia.

## Varie

Il nolo degli apparecchi di misura e di comando per i clienti con un consumo inferiore a 100 MWh è compreso nei prezzi.

La sospensione degli abbonamenti per oggetti temporaneamente fuori uso (case di vacanza, ecc.) non viene concessa.

## Entrata in vigore

La presente Ordinanza concernente le tariffe per la fornitura di energia elettrica entra in vigore il 1 gennaio 2019, conformemente a quanto disposto dalla legge federale sull'approvvigionamento elettrico (LAEI) e nella relativa ordinanza (OAEI). La stessa annulla quindi e sostituisce, in ossequio alla succitata normativa federale, la precedente Ordinanza del 23 agosto 2017.

Il Municipio di Bellinzona ha approvato la presente ordinanza con Risoluzione no. 5270 del 22.8.2018.

# Tariffa Autoproduttori

## Remunerazione energia e costi di gestione autoproduttori

### Immissione in rete dell'energia

| Cts/kWh           | Energia | + Plusvalore fotovoltaico     | + Plusvalore idroelettrico | + Plusvalore biogas |
|-------------------|---------|-------------------------------|----------------------------|---------------------|
| Impianti < 30 kVA | 5.50    | 3.00                          | 1.00                       | 1.00                |
| Impianti ≥ 30 kVA | 5.50    | Secondo condizioni di mercato |                            |                     |

Il plusvalore ecologico è ritirato unicamente nel caso di impianti certificati **Naturemade Star** e non vincolati per il ritiro da qualsiasi forma di sovvenzionamento (federale, cantonale o comunale). A dipendenza del proprio fabbisogno l'Azienda si riserva la facoltà di non acquistare il plusvalore ecologico.

Nota: la certificazione **Naturemade** e i rispettivi costi sono sostenuti e organizzati dal cliente.

### Costi per la certificazione dell'impianto

|   | CHF    |
|---|--------|
| Verifica dati tecnici e documentazione installazione e certificazione secondo le direttive Swissgrid (formulario FO 08 41 02) degli impianti < 30 kVA | 250.00 |

La verifica e certificazione degli impianti ≥ 30 kVA deve essere eseguita da enti esterni accreditati.

Per l'attribuzione alle classi di potenza di impianti fotovoltaici è utilizzata la potenza di punta (DC) normalizzata del generatore solare; nel caso in cui venissero realizzati più impianti sulla stessa particella, verrà considerata la potenza totale installata, rispettivamente misurata su un solo punto di immissione.

Non sono comprese le tasse/tariffe fatturate ai clienti in qualità di consumatori (vedi tariffari separati).

Il presente tariffario potrà essere in qualsiasi momento adattato in funzione di nuove normative emanate nel corso dell'anno dai competenti uffici dell'energia

Tutti i prezzi e i costi indicati sono IVA esclusa.

# Tariffa Forfait

## Abbonamento per tariffa a forfait

### Campo d'applicazione

A esclusivo giudizio dell'azienda, la tariffa Forfait UF si applica nei casi in cui non si giustifica l'installazione di un contatore. Sono definite due categorie:

- Impianti con esercizio controllato (illuminazione pubblica/esterna, di regola con accensione dal crepuscolo all'alba).
- Impianti con esercizio libero (utilizzo permanente, armadietti TV, cabine telefoniche, semafori, allarmi, stalle, scale, ecc).

### Prezzi (importo mensile)

|       |   |                       |      |
|-------|---|-----------------------|------|
| UF-EC | Impianti con esercizio controllato, illuminazione | (cts/Watt installato) | 8.-  |
| UF-EL | Impianti con esercizio libero                     | (cts/Watt installato) | 12.- |

Per entrambe le categorie verrà contabilizzato mensilmente un importo minimo di 30W.

### Rilievo della potenza installata

Il cliente permette al personale AMB di rilevare la potenza installata. In alternativa è accettata una dichiarazione scritta.

### Fatturazione

4 fatture trimestrali.

### Osservazioni

Gli abbonamenti a forfait vengono disdetti non appena si presenta la possibilità di alimentare gli utilizzatori tramite un abbonamento con misurazione.

Tutti i prezzi e i costi indicati sono IVA esclusa.

# Tariffa Tempo

## Abbonamenti provvisori

### Campo d'applicazione

Le tariffe Tempo vengono applicate per la fornitura ai cantieri e alle altre utenze di carattere temporaneo.

### Prezzi (IVA esclusa)

#### 2.1 Attivazione, noleggio e abbonamento per l'utilizzo della rete

##### Attivazione

Per la posa e lo smontaggio dell'armadietto di cantiere viene fatturato un importo unico all'attivazione a seconda della potenza abbonata.

- Tempo 60 fino a 40 kVA (60A): Fr 250.-
- Tempo 400 oltre 40 kVA (60A): Fr 300.-

##### Noleggio armadietto di cantiere. Noleggio mensile

- Tempo 60 fino a 40 kVA (60A): Fr 30.-
- Tempo 400 oltre 40 kVA (60A): Fr 50.-

##### Utilizzo rete

|  |            |      |
|--|------------|------|
| Utilizzo rete (Tariffa di lavoro)                        | (cts./kWh) | 5.20 |
| Tariffa per prestazioni di sistema generali <sup>1</sup> | (cts./kWh) | 0.24 |

#### 2.2 Prezzo dell'energia

##### Energia attiva

|               |            | Tempo 60 | Tempo 400 |
|---------------|------------|----------|-----------|
| Tariffa alta  | (cts./kWh) | 20.00    | 15.00     |
| Tariffa bassa | (cts./kWh) | -        | 10.00     |

<sup>1</sup> Secondo L'OAEI (art. 15 par. 2) questo importo deve essere corrisposto alla Società di rete nazionale.

## 2.3 Contributi legali e tasse

|  |            |                              |              |
|--|------------|------------------------------|--------------|
| Fondo cantonale per le energie rinnovabili (FER) (Contributo esente IVA) | (cts./kWh) | Fino a 500 MWh/anno<br>Oltre | 1.20<br>0.00 |
| Tassa per l'utilizzo del demanio pubblico                                | (cts./kWh) | Fino a 8 GWh/anno<br>Oltre   | 0.97<br>0.00 |
| Tributi federali totali <sup>2</sup>                                     | (cts./kWh) |                              | 2.30         |

## Misurazione

1 contatore trifase.

## Fatturazione

Semestralmente e alla disdetta dell'abbonamento.

## Osservazioni

Dove possibile tecnicamente, a richiesta, può essere concessa la tariffa bassa agli utenti che posseggono apparecchi con notevole consumo notturno (pompe, apparecchi termici, ecc.).

<sup>2</sup> Si compongono dal contributo per le energie rinnovabili di 2.2 cts./kWh e dal contributo per il risanamento ecologico degli impianti idroelettrici di 0.1 cts./kWh.

# Tariffa E-Mobilità

## Abbonamento ricarica elettromobilità

### Campo d'applicazione

La tariffa E-Mobilità viene applicata per abbonamenti legati a stazioni di ricarica pubbliche e private.

### Prezzi (IVA esclusa)

#### 2.1 Tassa base e abbonamento per l'utilizzo della rete

|  |              | Fino a 60A | Da 60 A |
|--|--------------|------------|---------|
| Utilizzo rete alta (Tariffa di lavoro)                   | (cts./kWh)   | 5.20       | 4.90    |
| Prelievo potenza   | (Fr/kW/mese) | 0.00       | 5.40    |
| Tariffa per prestazioni di sistema generali <sup>1</sup> | (cts./kWh)   | 0.24       | 0.24    |

#### 2.2 Prezzo dell'energia

| Energia attiva               |            | tìacqua | tìnatura | tìsole |
|------------------------------|------------|---------|----------|--------|
| Tariffa unica (alta e bassa) | (cts./kWh) | 10.60   | 15.00    | 30.00  |

#### 2.3 Contributi legali e tasse

|  |            |                              |              |
|--|------------|------------------------------|--------------|
| Fondo cantonale per le energie rinnovabili (FER) (Contributo esente IVA) | (cts./kWh) | Fino a 500 MWh/anno<br>Oltre | 1.20<br>0.00 |
| Tassa per l'utilizzo del demanio pubblico                                | (cts./kWh) | Fino a 8 GWh/anno<br>Oltre   | 0.97<br>0.00 |
| Tributi federali totali <sup>2</sup>                                     | (cts./kWh) |                              | 2.30         |

## Misurazione

1 contatore trifase.

Eventuali apparecchi per il comando e lettura a distanza.

## Fatturazione

4 fatture trimestrali per abbonamenti fino a 60 A, fatturazione mensile per abbonamenti da 60 A.

<sup>1</sup> Secondo l'OAEI (art. 15 par. 2) questo importo deve essere corrisposto alla Società di rete nazionale.

<sup>2</sup> Si compongono dal contributo per le energie rinnovabili di 2.2 cts./kWh e dal contributo per il risanamento ecologico degli impianti idroelettrici di 0.1 cts./kWh.

## Osservazioni

Il prelievo di energia reattiva (kVarh), in un periodo di conteggio, non deve superare il 48% del prelievo di energia attiva (kWh).

L'Azienda si riserva di controllare il prelievo di energia reattiva e di richiedere all'abbonato l'installazione di un impianto di compensazione qualora venisse superato il limite sopraindicato; in caso contrario verrà fatturata l'energia reattiva eccedente.

## Supplemento per contatori a prepagamento

Per la gestione di contatori a prepagamento verrà richiesto un supplemento mensile di franchi 10.–.

# Tariffa Casa

## Abbonamento per le economie domestiche fino a 25 kVA (40A)

### Campo d'applicazione

La tariffa Casa viene applicata a tutte le economie domestiche fino a 40A, alle case monofamiliari con o senza riscaldamento e/o termopompa, agli appartamenti in stabili locativi, ai servizi comuni negli stabili locativi fino a 25A, agli impianti monofase.

### Prezzi (IVA esclusa)

#### 2.1 Utilizzo della rete

|  |            | fino a 40 A |
|--|------------|-------------|
| Abbonamento mensile                                      | (Fr/mese)  | 9.–         |
| Utilizzo rete (Tariffa di lavoro)                        | (cts./kWh) | 5.20        |
| Tariffa per prestazioni di sistema generali <sup>1</sup> | (cts./kWh) | 0.24        |

#### 2.2 Energia

##### Energia attiva

|               |            | tacqua | tinatura | tisole |
|---------------|------------|--------|----------|--------|
| Tariffa alta  | (cts./kWh) | 7.60   | 12.00    | 27.00  |
| Tariffa bassa | (cts./kWh) | 5.70   | 10.10    | 25.10  |

##### Energia attiva per abbonamenti con pompa di calore

|               |            | tacqua | tinatura | tisole |
|---------------|------------|--------|----------|--------|
| Tariffa alta  | (cts./kWh) | 7.30   | 11.70    | 26.70  |
| Tariffa bassa | (cts./kWh) | 5.40   | 9.80     | 24.80  |

#### 2.3 Contributi legali e tasse

|   |            |                              |              |
|---|------------|------------------------------|--------------|
| Fondo cantonale per le energie rinnovabili (FER)<br>(Contributo esente IVA) | (cts./kWh) | Fino a 500 MWh/anno<br>Oltre | 1.20<br>0.00 |
| Tassa per l'utilizzo del demanio pubblico                                   | (cts./kWh) | Fino a 8 GWh/anno<br>Oltre   | 0.97<br>0.00 |
| Tributi federali totali <sup>2</sup>  | (cts./kWh) |                              | 2.30         |

<sup>1</sup> Secondo L'OAEI (art. 15 par. 2) questo importo deve essere corrisposto alla Società di rete nazionale.

<sup>2</sup> Si compongono dal contributo per le energie rinnovabili di 2.2 cts./kWh e dal contributo per il risanamento ecologico degli impianti idroelettrici di 0.1 cts./kWh.



## Misurazione

1 contatore trifase.  
Eventuali apparecchi per il comando e lettura a distanza.

## Fatturazione

4 fatture trimestrali.

## Osservazioni

Agli impianti monofasi non è concesso allacciare apparecchi di potenza unitaria superiore a 2000 W. La valvola d'abbonato è limitata a max 16 A.

Sono considerate case monofamiliari le case di un appartamento, eccezionalmente di due, occupate da un'unica economia domestica.

Se un'abitazione comprende due o più locali oppure un'area superiore a 50 m<sup>2</sup> subaffittati o adibiti a scopo professionale, viene concluso un abbonamento secondo la tariffa Attiva.

Per gli accessori dell'economia domestica con allacciamento separato, quali autorimesse, stalle, ecc., viene applicata la tariffa Attiva.

Per gli impianti generali superiori a 25A (luce delle scale, bruciatore, lavatrice, ascensore, ecc.) delle case con più di un appartamento viene concluso un abbonamento con tariffa Attiva.

La tariffa dell'energia attiva per pompe di calore è concessa unicamente all'abbonamento (contatore) a cui è allacciato l'impianto di riscaldamento a termopompa tradizionale (compatto) a posa interna o esterna e/o con unità separata tipo split (inverter). Non vengono per contro incentivati gli impianti costituiti da climatizzatori reversibili decentralizzati, impianti di raffreddamento a pompe di calore, condizionatori, termopompe per acqua sanitaria, impianti a pompa di calore (split o altri) combinati con altri sistemi di riscaldamento che producono meno del 50% del fabbisogno calorico dello stabile. Altre tipologie o casi particolari verranno valutati singolarmente dalle AMB.

## Supplemento per contatori a prepagamento

Per la gestione di contatori a prepagamento viene richiesto un supplemento mensile di franchi 5.-.

# Tariffa Attiva

## Abbonamento fino a 40 kVA (60A)

### Campo d'applicazione

La tariffa Attiva viene applicata per abbonamenti fino a 40 kVA (60A) qualora sia esclusa l'applicazione della tariffa Casa, quindi di regola per le grosse economie domestiche oltre i 25 kVA (40A), il commercio, l'artigianato, le aziende agricole, gli istituti, gli stabili accessori dell'economia domestica come grotti, autorimesse, stalle ecc., i servizi comuni negli stabili locativi oltre i 25A, gli impianti di illuminazione pubblica con contatore e valvole d'abbonato da 16 a 60 Ampères, ecc.

### Prezzi (IVA esclusa)

#### 2.1 Tassa base e abbonamento per l'utilizzo della rete

##### Abbonamento in funzione del valore nominale delle valvole d'abbonato

|  |            | fino a 40 A | 60/63 A |
|--|------------|-------------|---------|
| Abbonamento potenza mensile                              | (Fr/mese)  | 9.00        | 25.00   |
| Utilizzo rete (Tariffa di lavoro)                        | (cts./kWh) | 5.20        | 5.20    |
| Tariffa per prestazioni di sistema generali <sup>1</sup> | (cts./kWh) | 0.24        | 0.24    |

#### 2.2 Prezzo dell'energia

##### Energia attiva

|               |            | tiacqua | tinatura | tisole |
|---------------|------------|---------|----------|--------|
| Tariffa alta  | (cts./kWh) | 7.60    | 12.00    | 27.00  |
| Tariffa bassa | (cts./kWh) | 5.70    | 10.10    | 25.10  |

##### Energia attiva per abbonamenti con pompadi calore

|               |            | tiacqua | tinatura | tisole |
|---------------|------------|---------|----------|--------|
| Tariffa alta  | (cts./kWh) | 7.30    | 11.70    | 26.70  |
| Tariffa bassa | (cts./kWh) | 5.40    | 9.80     | 24.80  |

##### Energia reattiva

|         |              |      |
|---------|--------------|------|
| Tariffa | (cts./kVarh) | 4.00 |
|---------|--------------|------|

<sup>1</sup> Secondo L'OAEI (art. 15 par. 2) questo importo deve essere corrisposto alla Società di rete nazionale.

## 2.3 Contributi legali e tasse

|   |            |                              |              |
|---|------------|------------------------------|--------------|
| Fondo cantonale per le energie rinnovabili (FER)<br>(Contributo esente IVA) | (cts./kWh) | Fino a 500 MWh/anno<br>Oltre | 1.20<br>0.00 |
| Tassa per l'utilizzo del demanio pubblico                                   | (cts./kWh) | Fino a 8 GWh/anno<br>Oltre   | 0.97<br>0.00 |
| Tributi federali totali <sup>2</sup>  | (cts./kWh) |                              | 2.30         |

## Misurazione

1 contatore trifase. Eventuali apparecchi per il comando e lettura a distanza.

## Fatturazione

4 fatture trimestrali.

## Osservazioni

L'allacciamento di apparecchi (saldatrici, motori, ecc.) che provocano oscillazioni di tensione, armoniche o altre perturbazioni è soggetto alle limitazioni previste dal regolamento.

Il prelievo di energia reattiva (kVarh), in un periodo di conteggio, non deve superare il 48% del prelievo di energia attiva (kWh).

L'Azienda si riserva di controllare il prelievo di energia reattiva e di richiedere all'abbonato l'installazione di un impianto di compensazione qualora venisse superato il limite sopraindicato; in caso contrario verrà fatturata l'energia reattiva eccedente.

La tariffa dell'energia attiva per pompe di calore è concessa unicamente all'abbonamento (contatore) a cui è allacciato l'impianto di riscaldamento a termopompa tradizionale (compatto) a posa interna o esterna e/o con unità separata tipo split (inverter). Non vengono per contro incentivati gli impianti costituiti da climatizzatori reversibili decentralizzati, impianti di raffreddamento a pompe di calore, condizionatori, termopompe per acqua sanitaria, impianti a pompa di calore (split o altri) combinati con altri sistemi di riscaldamento che producono meno del 50% del fabbisogno calorico dello stabile. Altre tipologie o casi particolari verranno valutati singolarmente da AMB.

## Supplemento per contatori a prepagamento

Per la gestione di contatori a prepagamento verrà richiesto un supplemento mensile di franchi 10.-.

<sup>2</sup> Si compongono dal contributo per le energie rinnovabili di 2.2 cts./kWh e dal contributo per il risanamento ecologico degli impianti idroelettrici di 0.1 cts./kWh.

# Tariffa Comunità

## Abbonamento per le comunità di autoconsumo

### Campo d'applicazione

La tariffa Comunità viene applicata a tutte le Comunità di Autoconsumo, dove viene quindi installato un contatore generale al quale sono collegate più utenze ed un impianto fotovoltaico.

### Prezzi (IVA esclusa)

#### Utilizzo della rete

|  |               | Attiva<br>fino a 60 A | Dinamica<br>da 60 A | Dinamica<br>da 60 A* |
|--|---------------|-----------------------|---------------------|----------------------|
| Abbonamento mensile                            | (Fr/mese)     | 25.-                  | 50.-                | 50.-                 |
| Utilizzo rete<br>(Tariffa di lavoro)           | (cts./kWh)    | 5.20                  | 4.70                | 4.70                 |
| Prelievo potenza                               | (CHF/kW/Mese) | -                     | -                   | 3.00                 |
| Tariffa per prestazioni<br>di sistema generali | (cts./kWh)    | 0.24                  | 0.24                | 0.24                 |

Energia e tasse vengono fatturate secondo la rispettiva categoria (Attiva o Dinamica).

## Fatturazione

La fatturazione viene inviata ad un unico destinatario (proprietario o amministratore) il quale si occupa poi della rifatturazione dell'energia consumata ai sottocontatori.

\* Se presente almeno un sottocontatore in dinamica.

# Tariffa Dinamica

## Abbonamento oltre 40 kVA (60A)

### Campo d'applicazione

La tariffa Dinamica viene applicata agli utenti con una fornitura in bassa tensione con valvole d'abbonato oltre 40 kVA (60A) e con un consumo annuo inferiore a 100 MWh.

### Prezzi (IVA esclusa)

#### 2.1 Tassa base e abbonamento per l'utilizzo della rete

|  |              |       |
|--|--------------|-------|
| Abbonamento mensile                                      | (Fr/mese)    | 50.00 |
| Prelievo potenza   | (Fr/kW/mese) | 3.00  |
| Utilizzo rete (Tariffa di lavoro)                        | (cts./kWh)   | 4.70  |
| Tariffa per prestazioni di sistema generali <sup>1</sup> | (cts./kWh)   | 0.24  |

#### 2.2 Prezzo dell'energia

##### Energia attiva

|               |            | tiacqua | tinatura | tisole |
|---------------|------------|---------|----------|--------|
| Tariffa alta  | (cts./kWh) | 7.60    | 12.00    | 27.00  |
| Tariffa bassa | (cts./kWh) | 5.70    | 10.10    | 25.10  |

##### Energia reattiva

|              |              |      |
|--------------|--------------|------|
| Tariffa alta | (cts./kVarh) | 4.00 |
|--------------|--------------|------|

#### 2.3 Contributi legali e tasse

|  |            |                              |              |
|--|------------|------------------------------|--------------|
| Fondo cantonale per le energie rinnovabili (FER) (Contributo esente IVA) | (cts./kWh) | Fino a 500 MWh/anno<br>Oltre | 1.20<br>0.00 |
| Tassa per l'utilizzo del demanio pubblico                                | (cts./kWh) | Fino a 8 GWh/anno<br>Oltre   | 0.97<br>0.00 |
| Tributi federali totali <sup>2</sup>                                     | (cts./kWh) |                              | 2.30         |

<sup>1</sup> Secondo L'OAEI (art. 15 par. 2) questo importo deve essere corrisposto alla Società di rete nazionale.

<sup>2</sup> Si compongono dal contributo per le energie rinnovabili di 2.2 cts./kWh e dal contributo per il risanamento ecologico degli impianti idroelettrici di 0.1 cts./kWh.

## Misurazione

- riduttori di corrente
- 1 contatore di energia attiva con indicatore e totalizzatore della punta di carico
- 1 contatore di energia reattiva
- 1 ricevitore per il comando a distanza

Su richiesta del cliente, la messa a disposizione o la trasmissione (via ftp o e-mail in formato csv) delle curve di carico con intervallo d'integrazione ogni 15 min., viene fatturata secondo la seguente tariffa:

- costi ricorrenti per punto di fornitura (Fr./mese) 50.-  
(telelettura contatore installato prima del 1.1.2018)

Altre tipologie o casi particolari verranno valutati singolarmente da AMB.

## Fatturazione

12 fatture mensili.

## Osservazioni

L'abbonamento potenza mensile viene fatturato anche se l'utente sospende l'attività durante uno o più mesi all'anno. Condizioni particolari possono venir stabilite nel caso in cui la sospensione è totale almeno durante tutto il semestre invernale.

La misurazione della punta di carico avviene sull'arco completo della 24 ore.

Il prelievo di energia reattiva (kVarh), in un periodo di conteggio, non deve superare il 48% del prelievo di energia attiva (kWh).

L'Azienda si riserva di controllare il prelievo di energia reattiva e di richiedere all'abbonato l'installazione di un impianto di compensazione qualora venisse superato il limite sopraindicato; in caso contrario verrà fatturata l'energia reattiva eccedente.

# Tariffa Dinamica Plus

## Abbonamento oltre 50 kVA (80A)

### Campo d'applicazione

La tariffa Dinamica Plus viene applicata agli utenti con una fornitura in bassa tensione con valvole d'abbonato oltre 50 kVA (80A) e con un consumo annuo superiore a 100 MWh.

Questa tariffa, escluso il prezzo dell'energia, è applicata inoltre a tutti i clienti con accesso alla rete in bassa tensione, indistintamente dalla valvola d'abbonato.

### Prezzi (IVA esclusa)

#### 2.1 Tassa base e abbonamento per l'utilizzo della rete

|  |               |       |
|--|---------------|-------|
| Abbonamento mensile                                      | (Fr./mese)    | 95.00 |
| Prelievo potenza   | (Fr./kW/mese) | 5.40  |
| Utilizzo rete (Tariffa di lavoro)                        | (cts./kWh)    | 4.90  |
| Tariffa per prestazioni di sistema generali <sup>1</sup> | (cts./kWh)    | 0.24  |

#### 2.2 Prezzo dell'energia

##### Energia attiva

|               |            | Bianca | tiacqua | tinatura | tisole |
|---------------|------------|--------|---------|----------|--------|
| Tariffa alta  | (cts./kWh) | 6.00   | 6.60    | 11.00    | 26.00  |
| Tariffa bassa | (cts./kWh) | 4.20   | 4.80    | 9.20     | 24.20  |

##### Energia reattiva

|              |              |      |
|--------------|--------------|------|
| Tariffa alta | (cts./kVarh) | 4.00 |
|--------------|--------------|------|

#### 2.3 Contributi legali e tasse

|  |            |                              |              |
|--|------------|------------------------------|--------------|
| Fondo cantonale per le energie rinnovabili (FER) (Contributo esente IVA) | (cts./kWh) | Fino a 500 MWh/anno<br>Oltre | 1.20<br>0.00 |
| Tassa per l'utilizzo del demanio pubblico                                | (cts./kWh) | Fino a 8 GWh/anno<br>Oltre   | 0.97<br>0.00 |
| Tributi federali totali <sup>2</sup>                                     | (cts./kWh) |                              | 2.30         |

<sup>1</sup> Secondo L'OAEI (art. 15 par. 2) questo importo deve essere corrisposto alla Società di rete nazionale.

<sup>2</sup> Si compongono dal contributo per le energie rinnovabili di 2.2 cts./kWh e dal contributo per il risanamento ecologico degli impianti idroelettrici di 0.1 cts./kWh.

## Misurazione

- riduttori di corrente
- 1 contatore di energia attiva con indicatore e totalizzatore della punta di carico
- 1 contatore di energia reattiva
- 1 ricevitore per il comando a distanza

Su richiesta del cliente, la messa a disposizione o la trasmissione (via ftp o e-mail in formato csv) delle curve di carico con intervallo d'integrazione ogni 15 min., viene fatturata secondo la seguente tariffa:

• costi ricorrenti per punto di fornitura (Fr./mese) 50.-  
(telelettura contatore installato prima del 1.1.2018)

Altre tipologie o casi particolari verranno valutati singolarmente da AMB.

## Fatturazione

12 fatture mensili.

## Osservazioni

L'abbonamento potenza mensile viene fatturato anche se l'utente sospende l'attività durante uno o più mesi all'anno. Condizioni particolari possono venir stabilite nel caso in cui la sospensione è totale almeno durante tutto il semestre invernale.

La misurazione della punta di carico avviene sull'arco completo delle 24 ore.

Il prelievo di energia reattiva (kVarh), in un periodo di conteggio, non deve superare il 48% del prelievo di energia attiva (kWh).

L'Azienda si riserva di controllare il prelievo di energia reattiva e di richiedere all'abbonato l'installazione di un impianto di compensazione qualora venisse superato il limite sopraindicato; in caso contrario verrà fatturata l'energia reattiva eccedente.

# Tariffa Mega

## Abbonamento oltre 400 kVA (risp. 600 A)

### Campo d'applicazione

La tariffa Mega viene applicata agli utenti con i quali viene stipulato contrattualmente un abbonamento per una potenza oltre i 400 kVA (600A) e che sono proprietari ed esercenti degli impianti di trasformazione.

Questa tariffa, escluso il prezzo dell'energia, è applicata inoltre a tutti i clienti con accesso alla rete in media tensione.

### Prezzi (IVA esclusa)

#### 2.1 Tassa base e abbonamento per l'utilizzo della rete

|  |              |        |
|--|--------------|--------|
| Abbonamento mensile                                      | (Fr/mese)    | 280.00 |
| Prelievo potenza   | (Fr/kW/mese) | 5.70   |
| Utilizzo rete alta (Tariffa di lavoro)                   | (cts./kWh)   | 3.10   |
| Tariffa per prestazioni di sistema generali <sup>1</sup> | (cts./kWh)   | 0.24   |

#### 2.2 Prezzo dell'energia

##### Energia attiva

|               |            | Bianca | tiacqua | tinatura | tisole |
|---------------|------------|--------|---------|----------|--------|
| Tariffa alta  | (cts./kWh) | 5.90   | 6.50    | 10.90    | 25.90  |
| Tariffa bassa | (cts./kWh) | 3.90   | 4.50    | 8.90     | 23.90  |

##### Energia reattiva

|              |              |      |
|--------------|--------------|------|
| Tariffa alta | (cts./kVarh) | 4.00 |
|--------------|--------------|------|

#### 2.3 Contributi legali e tasse

|  |            |                              |              |
|--|------------|------------------------------|--------------|
| Fondo cantonale per le energie rinnovabili (FER) (Contributo esente IVA) | (cts./kWh) | Fino a 500 MWh/anno<br>Oltre | 1.20<br>0.00 |
| Tassa per l'utilizzo del demanio pubblico                                | (cts./kWh) | Fino a 8 GWh/anno<br>Oltre   | 0.97<br>0.00 |
| Tributi federali totali <sup>2</sup>                                     | (cts./kWh) |                              | 2.30         |

## Misurazione

L'Azienda stabilisce caso per caso, a seconda della potenza abbonata e delle caratteristiche dell'impianto, se la misurazione verrà effettuata in bassa o in media tensione.

L'Azienda mette comunque a disposizione gli apparecchi di misura necessari.

Su richiesta del cliente, la messa a disposizione o la trasmissione (via ftp o e-mail in formato csv) delle curve di carico con intervallo d'integrazione ogni 15 min., viene fatturata secondo la seguente tariffa:

|  |            |      |
|--|------------|------|
| • costi ricorrenti per punto di fornitura<br>(telelettura contatore installato prima del 1.1.2018) | (Fr./mese) | 50.– |
|--|------------|------|

Altre tipologie o casi particolari verranno valutati singolarmente da AMB.

## Fatturazione

12 fatture mensili.

## Osservazioni

L'abbonamento potenza mensile viene fatturato anche se l'utente sospende l'attività durante uno o più mesi all'anno. Condizioni particolari possono venir stabilite nel caso in cui la sospensione è totale almeno durante tutto il semestre invernale.

La misura della punta di carico avviene sull'arco completo delle 24 ore.

Il prelievo di energia reattiva (kVarh), in un periodo di conteggio, non deve superare il 48% del prelievo di energia attiva (kWh).

L'Azienda si riserva di controllare il prelievo di energia reattiva e di richiedere all'abbonato l'installazione di un impianto di compensazione qualora venisse superato il limite sopraindicato; in caso contrario verrà fatturata l'energia reattiva eccedente.

<sup>1</sup> Secondo L'OAEI (art. 15 par. 2) questo importo deve essere corrisposto alla Società di rete nazionale.

<sup>2</sup> Si compongono dal contributo per le energie rinnovabili di 2.2 cts./kWh e dal contributo per il risanamento ecologico degli impianti idroelettrici di 0.1 cts./kWh.

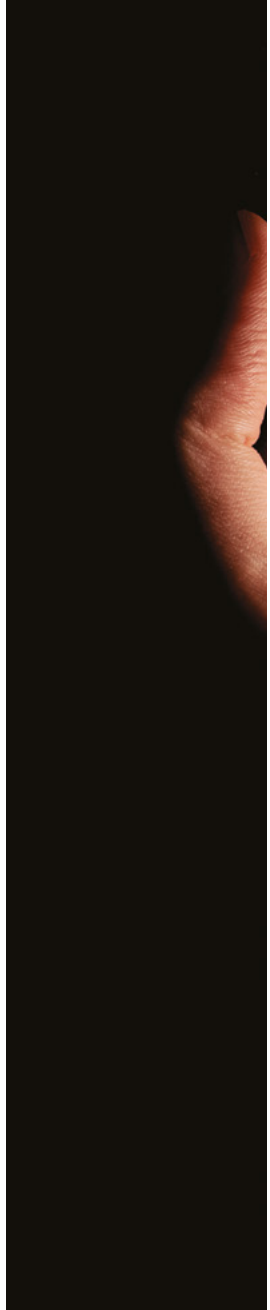

### **Direzione e amministrazione**

Vicolo Muggiasca 1A  
6500 Bellinzona  
T 091 850 49 00  
F 091 821 88 40

### **Servizi tecnici**

Via Seghezzone 1  
6512 Giubiasco  
T 091 850 49 00  
F 091 850 49 15

### **InfoCentro**

Piazza del Sole 5  
6500 Bellinzona  
T 091 850 49 00  
F 091 821 88 13

[amb@amb.ch](mailto:amb@amb.ch)

[www.amb.ch](http://www.amb.ch)